JA紀の里 ふれあい広報誌

むっくん愛

vol.135

6
2019

— 特集 —

令和元年度 **事業計画**（案）

梅を食べよう

梅に含まれているクエン酸効果で、体内での栄養の消化や吸収を助け、新陳代謝を活発にします！

簡単！ ～自家製マヨネーズ作りに挑戦～

紀の川梅干しを入れて、いつもと違うマヨネーズに(^-^)♪

- 卵黄1個、マスタード小さじ1、梅酢（紀の川梅干しの梅酢）20gをボールに入れて混ぜ合わせる
- 油180ccを少量ずつ加えながら、よく混ぜ合わせる
- 梅肉（めっけもん広場で販売中の紀の川梅干し）をさっと混ぜて出来上がり

©よい食P

Contents 2019.6

3 ―特集― 令和元年度 事業計画（案）

6 支所だより 各支所からの季節の便り

8 営農情報 アグリインフォメーション

11 トピックスニュース

16 くらしの広場 ほっとひと息 お便り紹介

クロスワードパズル 頭の体操

県内広報誌共通企画 つれもていこ～よ

18 読者の広場 雪月花

令和元年度 事業計画（案）

重点項目

1. 地域農業の振興による農業者の所得増大、農業生産の拡大
2. 地域活性化への取り組みによるJAの存在意義、知名度の向上
3. 農業を核とした事業展開による組織結集力の向上と経営安定化
4. 会計監査人監査移行に伴う態勢強化と経営収支の維持・確保対策

Ⅰ基本方針

我が国経済は、大企業が牽引する形で景気は堅調に推移しているが、米中貿易戦争や世界経済の減速の影響により同時減速する可能性が高まるとともに、労働力人口の減少も懸念されています。

農政面では、TPP11（環太平洋経済連携協定）や日欧EPA（経済連携協定）発効また日米TAG（物品貿易協定）交渉入り等、国際化の進展に注視する必要があります。

また政府の「農協改革集中推進期間」の期限（令和元年5月）と信用事業の代理店化・准組合員事業利用規制等農協改革の議論の節目を迎えることから、自己改革の成果と今後のさらなる取り組みが問われることになります。

国内環境は、人口減少・超高齢化社会を迎えるなか、JAにおいても農業従事者の減少と高齢化、それに伴う耕作放棄地の増加等今後さらに進行することが見通されるなか、農業生産の維持・拡大に向けての対策が求められています。

このような情勢のもと令和元年度は、昨年開催の和歌山県JA大会決議の「魅力ある力強い農業」と「豊かな地域」の実現を目指しての実践初年度として、またJA紀の里の10年後の目指す姿の実現に向けた第7次中期3カ年経営計画の初年度として、次の事項に取り組みます。

農業面では、地域農業振興計画の実現に向け平成30年台風災害の復旧・復興を基本に農地流動化のさらなる促進と、JAの農業経営による担い手の育成や産地化に向けた取り組みを開始するとともに農業所得向上のため、輸出を含めた販売チャネルの拡大とファーマーズマーケット・旬たより等、直接販売の強化に取り組みます。

JA運営面においては、今年度からの会計監査人監査への対応とさらなる「自己改革」の実践を徹底するとともに、実践状況や成果について「見える化」により組合員に伝える取り組みと対話を強化します。併せて、支所特性や組合員・利用者目線での事業の取り組みも強化します。

またJA経営面については、低金利環境の長期化等による更なる利ざや等の縮小などにより、経営収支の悪化が見込まれるなか、JAが将来にわたり農業・地域を支える組織として役割を発揮していくために、総合力を活かした事業伸長対策の強化とともに、購買事業拠点センター構想の実現による生産コスト低減と機能強化に加え効率化・合理化により健全なJA経営の確立に取り組みます。

Ⅱ事業方針および事業実施計画

1 営農部門

1 事業方針

常態化する気象変動や気象異変に起因する農業生産活動への影響を緩和し、力強い生産基盤を再構築するため、「ねばる運動」を強力に展開します。また、生産販売組織と一体となった第7次農業振興計画の着実な実践を通じ、地域農業の振興と農業所得の向上を実現します。

新たに、地域農業の補完機能としてJAによる農業経営を開始し、農作業の受託や生産量の安定確保、農業体験の受入等に着手し農業振興を図ります。

2 重点項目

(1)優良農地の保全と農業担い手対策の強化
(2)マーケットインを基本とする農業生産の拡大と農業者所得の増大
(3)農業経営支援活動の強化
(4)農業振興と地域活性化を図る体験交流事業の拡充

2 生活部門

【生活事業】

1 事業方針

くらしの活動の展開により、食と農の大切さを地域住民に伝えるとともに、総合企画部との連携によるJA活動の情報発信と理解促進に努めます。また、組織活動の支援と支所協同活動への参画を行い地域の活性化に貢献します。

2 重点項目

(1)地域に根ざした協同活動の展開
(2)女性組織をはじめとした組織活動の拡充・活性化支援の実施

【介護事業】

1 事業方針

組合員や地域住民が安心して暮らせるために、助け合い活動としての高齢者福祉活動の展開と介護相談機能の充実に取り組みます。

2 重点項目

(1)地域の高齢者支援のための介護保険事業を展開
(2)安心して暮らせる地域づくりと高齢者生活支援の展開

3 販売部門

1 事業方針

農業所得の増大を目指し、変化する消費動向・流通構造に対応するため、大型周年供給産地の強みを活かした有利販売、輸出・契約的取引の拡大、マーケットインに基づいた商品開発等、マーケティング機能の強化に取り組みます。

さらにファーマーズマーケットを核とした直販・買取り販売体制の強化により多様な販売方式を確立するとともに付加価値化による紀の里農業の魅力発信と農産物の消費拡大を図ります。

2 重点項目

(1)マーケットインに基づいた販売戦略の構築
(2)ファーマーズマーケットを核とした新たな展開
(3)営農部との連携による生産者組織の活性化と共販拡大
(4)農産物選果・流通コストの低減と販売事業を担う人材育成

4 購買部門

1 事業方針

生産資材では、農業所得増大および農業生産拡大を目指し、価格の引き下げや低コスト資材の取扱拡大および労力軽減資材の普及に取り組みます。

生活資材では、暮らしと健康の

サポート事業の展開と地場産米・県内産果汁の普及拡大に取り組みます。

2 重点項目

(1)農業生産コストの低減と労力軽減
(2)渉外体制と購買窓口対応
(3)農機・SSの利便性向上と収支改善
(4)環境に即した生活資材の提供
(5)購買店舗の見直し

5 金融部門

1 事業方針

農業・地域から一層必要とされる金融機関を目指すため、総合事業を活かした地域総合サービスの事業展開と引き続き組合員・利用者との接点強化による満足度向上運動に取り組みます。

また、IT等の積極的な活用による事務等の効率化と事業体制・内部管理態勢の再構築により将来へ繋ぐ経営基盤の確立に取り組みます。

2 重点項目

(1)農業関連金融サービスの強化
(2)ライフプランサポートの実践
(3)健全性・収益の確保

6 共済部門

1 事業方針

地域住民が豊かで暮らしやすい地域社会を実現できるよう、組合員・利用者ニーズに即した総合保障の提供を行います。また地域特性を生かした地域貢献活動に取り組みます。さらに利用者満足度向上を目指した効率的な事務改善と内部牽制機能の強化により、安定的な経営基盤を確立します。

2 重点項目

(1)ニーズに合った総合保障の提供
(2)次世代・組織とのつながり強化
(3)農と地域を支える経営基盤の確立

Ⅲ運営方針

1 総合企画部門

1 基本方針

JAの総合力を活かした事業伸長対策の強化とともに、購買事業拠点センター構想の実現による生産コスト低減と機能強化に加え効率化・合理化により健全なJA経営の確立に取り組みます。さらに、支所を拠点とした活動や事業を通じ、JAの社会的存在意義を発揮していきます。

2 重点項目

(1)施設機能の見直しと事業体制の仕組みづくり
(2)組合員活動の活性化と地域貢献活動
(3)情報発信、広報機能の強化
(4)経営管理機能と内部管理体制の強化
(5)活力ある職場づくりと人材育成

2 監査部門

1 基本方針

JAの健全経営・信頼性の維持向上と不祥事未然防止のために、内部監査機能の強化と内部統制の定着及び監査品質の向上を図り、監事監査・中央会監査と連携し効率的かつ有効的な内部監査を実施します。

2 重点項目

(1)内部監査機能の強化
(2)内部統制の定着
(3)監事監査・中央会監査等との連携

（令和元年度事業計画（案）より一部抜粋）

JAの事業計画（案）は6月22日に開催する「通常総代会」で審議され決定となります。

その前に組合員の皆さんに読んでいただき、意見や要望があれば地区の総代さんにお伝え下さい。

支所だより
News from branch offices

紀の里の各地域では、季節ごとに地域性を活かした、当地ならではの催し物が開かれています。今月も、各地からの話題をお伝えします。

GWイベント 大繁盛！

農産物直売所「めっけもん広場」ではGWのイベントを開催し、４月27日から５月６日まで10日間で約２万人が来店しました。

５月４日の「うすいえんどうの日」にちなんで実施した『うすいえんどう詰め放題』は大人気で、ＯＩＮＡＣＩＴＹ･根来さくらの里･ふれあい市場でも行われ、それぞれ直売店らしいイベントを開催しました。

桃のスムージー、地場産米粉の特製かしわ餅の販売や、お餅とお菓子まき、獅子舞などとても好評でした。

桃山支所 学童農園を通じて子供たちと交流

4月22日、安楽川保育園の園内農園にて年長組のみなさん46名と桃山支所青壮年部で野菜苗の植付けを行いました。この日は晴天に恵まれ、子供たちは嬉しそうにナス･ピーマン･キュウリ･ミニトマトの苗を植えていました。

農業に興味を持ってもらう活動の一環で、青壮年部の方々からの話に子供たちは熱心に耳を傾けていました。農業を通じたこの活動が子供たちの思い出に残り、関心を持ってもらえればと感じました。

打田支所 農繁期の一助に

4月17日、打田支所では籾種の引き渡しが行われました。

籾種は、380名の方から注文があり、きぬむすめ2,970kgキヌヒカリ1,118kgヒノヒカリ1,522kgなど多くの注文をいただきました。

籾種は毎年注文を受け付け致します。

栽培を希望される方は、打田支所営農購買課までお気軽にご連絡ください。

粉河支所 今年も田植えの時期がやってきました

粉河支所では、6月上旬から中旬にかけての水稲育苗の引取に向けて、苗の委託作業をおこなっています。

水稲育苗は、消毒から温度管理に加え水管理などにも手間がかかるため、生産者に代わってJAが行っています。一昨年から紀の里管内の委託作業が一本化され、苗箱は1万3000枚となりました。少しでも組合員の労力軽減にお役に立てればとの思いで作業を行っています。

高齢化が進む中、引取にこられた組合員からは、「苗を作ってくれるのは本当にありがたいことだ」と喜んでいただいています。

那賀支所 すくすく育ってね

5月14日、名手保育園にて、年中34名、年小34名の園児たちと先生、那賀支所職員で、ナス、ピーマン、ミニトマト、キュウリの苗を植えました。

大多数の園児たちは、初めての経験だったと思いますが、みんな小さなスコップを片手に夢中で苗植えの作業をしてくれていました。

苗を植えてからは、これからみんなで当番を決めて水やりをして苗がすくすく育って収穫出来るようにと、園児たちの意気込みはバッチリです。

普段なかなか出来ない体験に園児たちは大盛り上がりで笑顔がいっぱいでした。おいしい野菜が育ちますように。収穫体験が今から楽しみです。

貴志川支所 太陽シート説明会

4月22日、に貴志川支所倉庫前で、営農指導員による太陽シートの説明会を行いました。

太陽シートを用いての水稲省力育苗は、去年から貴志川で新しく行われる取り組みであり、水稲の作業を手助けしてくれる商品とあって、出席していただいた組合員さんからも意見や質問が飛び交いました。

農作業が忙しくなる中で、少しでも手助けになれるような商品や情報を今後も農協から発信していき、次年度に太陽シートの使用をお考えの方はJAにご連絡下さい。

岩出支所 太陽シート説明会

4月19日、11:00から岩出支所購買課前で、毎年行っている太陽シート説明会が開催されました。今年も約20人の方が参加され、熱心に説明を聞いていただくことができました。太陽シートは苗箱を積み込むことなく始めから地面に並べ、その上に太陽シートをベタ掛け被覆して、保湿·防乾し出芽させる省力的な育苗法です。

来年も行う予定ですので、興味のある方は是非参加してください。

営農情報 Agri INFORMATION

【組合員様専用ページを見るには】

インターネットで以下のアドレスを入力
https://members.ja-kinosato.or.jp/
または
JA紀の里ホームページ▶農業▶組合員様専用ページ
右図と同じユーザー名とパスワードを入力してログインしてください。

最新の農作業情報はホームページからもご覧になれます

水稲

田植えの時期になりました。

依然朝晩の気温が低い時期ですので、田植え後やや深めの管理としますが、ジャンボタニシ発生圃場では浅めにします。除草剤散布時の浅水による薬害、効果不足に注意してください。

●土壌改良剤（10a当たり）

米土つくり……100kg

●元肥

・普通栽培

塩加燐安284……40kg

・省力栽培

早生品種（コシヒカリ、キヌヒカリ、ミネアサヒ、イクヒカリなど）

らくだ君200早生用……45kg

又は

エムコート489早生用……45kg

晩生品種（ヤマヒカリ・日本晴・きぬむすめ・ヒノヒカリ・にこまるなど）

らくだ君200中晩生用……45kg

又は

エムコート489中晩生用……45kg

※省力栽培（一発肥）は早くても田植え7日前以降（～田植え時）に施用してください。

元肥は前作で肥料が残っていると思われる場合は減量して施肥してください。

●防除

いもち病・ウンカ類・イネミズゾウムシの防除（箱処理剤）として、移植3日前～移植当日にビルダーフェルテラチェス粒剤（50g／1箱）の散布を行ってください。

紋枯病の発生が懸念される園地では、ビルダーフェルテラチェス粒剤に変えてビルダーフェルテラチェスGT粒剤を同じ要領で使用しましょう。

散布後、軽く払って十分に水やりし、薬剤を培土の上に落ち着かせましょう。

田植え後、7月上旬～下旬に紋枯病の発生が懸念される園地では、バリダシン液剤5 1000倍（収穫14日前／5回）を散布してください。

いもち病発生園では、トライフロアブル 1000倍（収穫14日前／2回）を散布してください。

●除草剤

田植え後、次の3剤のいずれかを、それぞれの剤の使用基準に準じて雑草発生前に散布してください。

①イッポンD1キロ粒剤51…1kg／10a（移植直後～移植後30日）

②イッポンDジャンボ…10個（500g袋）／10a（移植直後～移植後30日）

③イッポンDフロアブル……500ml／10a（移植直後～移植後30日）

除草剤散布後7日間は落水、かけ流しをせず、水深3～5cm程度を保つようにしてください。処理後減水するような場合は静かに水を入れてください。

特にジャンボ剤を使用の際、浅水による拡散不良が原因の薬害が発生しやすいため、水量には気をつけてください。

除草剤散布前のウキクサ類、藻類の発生時はモゲトン粒剤（3kg／10a）を散布してください。

除草剤施用後、ある程度の水深を保たないと効果が劣りますので注意しましょう。

以上の3剤で抑えられなかった場合、サンパンチ1キロ粒剤…1kg／10a（移植後15日～収穫60日前／1回）

アトカラSジャンボMX…小包装20個（500g）／10a（移植後14日～収穫45日前／1回）を中干しまでに散布してください。

●ジャンボタニシ対策

代かきを均一に行い田植え後1週間は3cm以下の浅水管理とし、食害被害を抑えましょう。また次の2剤のいずれかを田植え後すぐに散布してください。

①キタジンP粒剤……3～5kg／10a（食害防止効果があります。）

②ジャンボたにしくん1～2kg／10a（殺貝効果があります。）

※水取り口と排水口からの侵入が多いため、重点的に散布しましょう。

●中干し

条間の水面がやや上から見えるうち（田植え後約30日）に、土表面が軽くひび割れる程度（約7日間）に中干しを行ってください。

●中干し時の除草

前期除草剤で効果が発揮できず、ホタルイ・クログワイなどの発生がみられる場合は、落水してからクリンチャーバスME液剤1ℓを水100ℓに溶き、雑草に散布してください。また散布後3日間は水を入れないようにしてください。

※クリンチャーバスME液剤は収穫50日前までに散布してください。

野菜

イチゴ

育苗期に入っていますが、現在の品種は炭そ病に弱い品種となっています。

炭そ病は、風雨や強いかん水により感染株から隣接する株に伝染します。

また、感染した株や葉を土中にすき込むと長い期間土中に残り感染源となります。

効果的な育苗方法として雨よけやベンチアップ育苗等ありますが、最低限ドロはねを軽減する対策が必要です。薬剤防除として育苗期からの予防的な防除が必要になります。

●防除

ベンレート水和剤……500倍（育苗期 50ml～100ml／株 かん注3回以内）

ジマンダイセン水和剤……600倍（仮植え期 収穫76日前 6回以内）

防除にあたっては、農薬の安全使用基準を守り、散布してください。

果菜類（ナス・トマト・ピーマン・キュウリ）

6月に入り温度が上昇するにつれアザミウマなどの害虫が、また雨が多くなると病気の発生が多くなります。防除薬剤は、表1を参考にしてください。

薬害は、植物内の水分が不足し、高温になるときに薬剤散布した場合、または日差しがきついときに薬液がレンズのようになり発生するので注意しましょう。

表1

対象病害虫		アブラムシ類		アザミウマ類		甲虫類	ヨトウ類	うどんこ病
薬剤名		モベントフロアブル	ウララ DF	コテツフロアブル	ディアナ SC	スタークル顆粒水溶剤	プレオフロアブル	アフェットフロアブル
なす	倍　数	2000	2000	2000	2500	2000	1000	2000
	日／回	1／3	1／3	1／4	1／2	1／2	1／4	1／3
トマト ミニトマト	倍　数	2000	2000	2000	2500	2000	1000	2000
	日／回	1／3	1／3	1／3	1／2	1／2	1／2	1／3
きゅうり	倍　数	2000	2000	2000	2500	2000	1000	2000
	日／回	1／3	1／3	1／3	1／2	1／2	1／2	1／3
ピーマン	倍　数	2000	2000	2000	2500	2000	1000	2000
	日／回	1／3	1／2	1／2	1／2	1／2	1／2	1／3

柑橘

5月の開花時期を過ぎ、6月は幼果と新梢の養分競合による『生理落果』と、果実の細胞数が決まる『細胞分裂』の時期になります。第一次の生理落果は満開後20～30日頃で、第二次生理落果は満開後40日頃なので、今月中下旬から粗摘果を始めます。

また、梅雨時期は高温多湿の気象条件で、黒点病やダニ類・カイガラムシ類など重要な病害虫の防除時期となります。急な天候の変化に注意して計画的に管理作業を進めましょう。

●摘果

着果の多い樹は新葉が少ないので、早期に内成りやスソ成り果の粗摘果を行って着果負担を軽減させましょう。

【着果過多樹】（新葉の発生がほとんど無い樹）は、「樹冠上部全摘果」を樹勢が弱すぎる樹の回復や、来年着果させる方法として有効です。6月下旬までに樹冠上部の40％程度の全摘果を行い、夏芽を発生させて来年の母枝を確保する方法です。

【着果多樹】は、粗摘果（6月～）は50％程度行い着果負担を軽減する。仕上げ摘果（8月下旬～10月）・樹上選別（10月～収穫）で残りの50％行い品質を揃える。

【着果中程度の樹】は粗摘果（7月主体）で20％程度行い、仕上げ摘果・樹上選別で残りの80％を行う。

人の手で摘果する時間が無いときは、薬剤による方法があります。

『間引き摘果』満開から50日後までに、フィガロン乳剤の2000倍を散布することによって間引き摘果ができます。

効果的な散布は、みかんが生理落果をしている時で、気温が高く晴天が続く日に、薬液が葉先からしたたりはじめる程度の量を散布してください。

【着果小樹】は、粗摘果は行わずに、8月からの仕上げ摘果を中心に行い、樹上選別を行う。

生理落果を軽減する為には、強い新梢の芽かきや、果実への被さり枝の除去を行い、果実に日が当たるように努めましょう。

表2. 6～7月のみかん・中晩柑類・レモン防除例

時　期	品　目	対象病害虫	薬剤名	倍　数	収穫前使用日数／回数
6月上旬	みかん 中晩柑類	黒点病	ジマンダイセン水和剤	600倍	みかん 30／4 中晩柑 90／4
		カイガラムシ類幼虫	トランスフォームフロアブル	2000倍	1／3
		ミカンハダニ	ハーベストオイル	200倍	－／－
	レモン	コナカイガラムシ類 チャノキイロアザミウマ	スタークル顆粒水溶剤	2000倍	1／3
		ミカンハダニ	ダニトロンフロアブル	2000倍	14／2
		かいよう病	カスミンボルドー クレフノン	1000倍 200倍	45／5 －／－
7月上中旬	みかん 中晩柑類	ミカンハダニ ミカンサビダニ チャノホコリダニ	メビウスフロアブル	3000倍	みかん 7／2 中晩柑 14／2
		カイガラムシ類 チャノキイロアザミウマ	スプラサイド乳剤 40	1500倍	みかん 14／4 中晩柑 90／4
		黒点病	エムダイファー水和剤	600倍	みかん 60／2 中晩柑 90／4
	レモン	ミカンハダニ ミカンサビダニ	メビウスフロアブル	3000倍	14／2
		かいよう病	マイコシールド	1000倍	30／2

・中晩柑類

早期摘果は樹勢を保ち、大玉生産をめざすためには重要な作業です。

八朔では、6月の早期から粗摘果を行い大玉果生産を目標に行いましょう。着果過多樹や奇形果・傷果・小玉果・などを中心に行いましょう。

不知火やはるみでは、まず樹勢の維持を目的に樹冠上部3分の1程度の全摘果を行い、夏芽の発生を促します。残りの3分の2は、初期一発摘果を目標に行います。残す果実は、葉数が5枚以上の有葉果を残す様にします。最終的には、葉果比で100（葉100枚に1つの果実）になるように行います。

落葉果樹

桃

早生品種では、今月の上旬頃から収穫が始まります。未熟果は食味が悪く、逆に過熟果は傷みやすいので、適期収穫を心がけましょう。

●除袋

除袋の時期は収穫約10日前頃です。袋の中の果実が張ってきた状態で、全体的に緑色が抜けて白っぽくなり、果梗部と縫合線周辺にまだ緑色が残っている状態で除袋を行ってください。除袋が遅れると、十分着色しないうちに熟期を迎えてしまいますので注意してください。

地色の抜け方は着果部位によって異なります。樹の上部では色抜けが早く、樹の下部やふところでは色抜けが遅いので、除袋は2～3回に分けて行ってください。

●反射マルチ敷設
反射マルチを敷くことで、着色しにくい品種や下枝にある果実の着色を促進させる事が出来ます。敷設時期は除袋後2～3日後の、果実の先端部が少し着色し始めた頃です。

柿

●側枝はく皮
刀根早生では果実肥大と着色促進による早期出荷を目的として、3本切り回し処理を行いましょう。処理時期は満開後30～40日（6月上中旬）頃が目安となります。2～3年ぐらいのやや強い立ち枝に、ハサミを用いて側枝の皮に切傷を3本入れることで、はく皮処理と同様の効果が得られます。

キウイフルーツ

●フルメット処理
果実肥大を促進させる為にフルメット処理を行いましょう。使用時期は開花後20～30日で、濃度は2.5ppm（水4ℓにフルメット1本）で、薬剤が均一に付着するように処理しましょう。

●仕上げ摘果
仕上げ摘果は6月下旬～7月上旬に行います。果実の生育を見ながら行い、1㎡当たり25～30果残るように摘果をしましょう。

表1.6月～7月上旬の作目別防除・施肥例

品目	時期	対象病害虫	薬剤名	倍数	収穫前使用日数／回数
桃	早生収穫前	シンクイムシ類 ホモプシス腐敗病 灰星病	ロディー乳剤 ベルクート水和剤	1000倍 2000倍	1／5 1／3
	6月中旬（中晩生種）	シンクイムシ類 モモハモグリガ カメムシ類 黒星病・灰星病	スタークル顆粒水溶剤 ストロビードライフロアブル	2000倍 2000倍	1／3 1／3
	中生収穫前	シンクイムシ類 ホモプシス腐敗病 灰星病	ロディー乳剤 ベルクート水和剤	1000倍 2000倍	1／5 1／3
	7月上中旬（晩生種）	シンクイムシ類 モモハモグリガ 黒星病・灰星病 ホモプシス腐敗病	サムコルフロアブル10 オンリーワンフロアブル	5000倍 2000倍	1／2 1／3
	6月中下旬	追肥（中晩生種） 紀の里1号配合を10aあたりに40kgを基準に施用（施肥量は樹勢に応じて加減する）			
柿	6月下旬～7月上旬	落葉病・炭疽病・うどんこ病 フジコナカイガラムシ幼虫 カキクダアザミウマ	スコア顆粒水和剤 スプラサイド水和剤	3000倍 1500倍	1／3 30／3
	6月下旬～7月上旬	夏肥（中谷早生・富有柿） 化成高度550を10aあたりに60kgを基準に施用			
キウイフルーツ	6月上中旬	キイロマイコガ 果実軟腐病	フェニックスフロアブル アリエッティ水和剤	4000倍 600倍	7／3 120／2
	6月下旬	果実軟腐病 キウイヒメヨコバイ カメムシ類	ダコニール1000 ダントツ水溶剤	1000倍 2000倍	60／7 1／3
梅	6月（木熟南高）	（展着剤） 黒星病・すす斑症	ネオエステリン アミスター10フロアブル	5000倍 1500倍	－／－ 1／3
	7月上旬	礼肥 紀の里5号ペレットを10aあたりに60kgを基準に施用			
いちじく	6月上旬	（展着剤） 疫病 アザミウマ類	スカッシュ ダコニール1000 モスピラン顆粒水溶剤	2000倍 2000倍 2000倍	－／－ 1／2 1／3
	6月中旬	（展着剤） さび病 アザミウマ類	スカッシュ アンビルフロアブル ディアナWOG	2000倍 1000倍 5000倍	－／－ 1／2 1／2
	6月下旬	（展着剤） 疫病 アザミウマ類 カミキリムシ類	スカッシュ ライメイフロアブル ダントツ水溶剤	2000倍 3000倍 2000倍	－／－ 1／3 3／3
	7月上旬	（展着剤） ヒラズハナアザミウマ さび病	スカッシュ コテツフロアブル トリフミン水和剤	2000倍 2000倍 2000倍	－／－ 1／2 7／3

いちじく

●誘引
新梢が40～50cm伸長した頃に誘引を行います。誘引することにより風スレの防止、結果枝間隔の確保等につながります。結果枝は片側40cm間隔で左右交互に誘引してください。

ブドウ（露地）

●摘粒
病害虫被害果や傷果を取り、果粒がきれいな配列になるように外向きのものを残しましょう。内向きやふところの果粒は押しつぶされたりするので取り除きましょう。ハサミで傷をつけないように注意して行ってください。

花

しゃくやく

6月に入ると翌年の立茎本数の形成期、8月には花芽形成期となります。これからの管理が翌年の生育に大きく影響し、とても重要時期となります。
第2回目の追肥として、紀の里5号ペレットを10a当たり140kg施用してください。乾燥防止と土づくりの為、敷きワラやバーク堆肥等の施用をしましょう。また、一週間以上晴天が続き、土壌が乾燥する場合はかん水を行なってください。

●病害虫防除
・斑葉病
コサイド3000……1000倍
または
Zボルドー……600倍
・白紋羽病・根黒斑病
フロンサイドSCフロアブル1000倍とリゾレックス水和剤500倍を混用し発生箇所のみ土壌かん注してください。
※うどんこ病の発生が多い場合は、トリフミン水和剤2000倍、ネコブセンチュウの発生園ではネマトリンエース粒剤を10a当たり20kg散粒してください。

ひまわり

元肥は基本的に施用しないで播種します。草丈20～30cmぐらいになると生育にムラの出る場合があります。その場合は紀の里化成403を局所施用し、草丈を揃えるようにしてください。また、生育後半の葉色が薄い時は千代田化成549を少量施用してください。
タキイ種苗のサンリッチシリーズには45日・50日・55日と3タイプあり各タイプごとに数品種あります。45日タイプは短日期出荷（5月・11月）は草丈が短く出荷規格に合わない場合があるので注意してください。気温の低い時期は予定より10日位遅れる場合があるので連続播種する場合は注意してください。

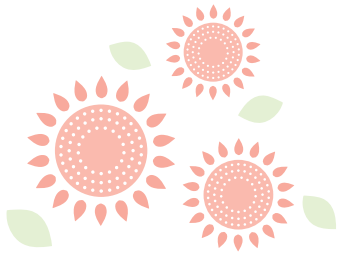

Topics News

JAカレンダー

6月		
15	土	・あぐりキッズスクール
19	水	・ダム・エコル入学式
22	土	・通常総代会
23	日	・休日渉外相談・提案活動 ・税務無料相談会
28	金	・農業塾
7月		
9	火	・農業塾担い手専門コース

金融

JA共済ライフアドバイザー進発式が開催されました

令和元年5月8日（水）、ホテルグランヴィア和歌山にて「JA共済ライフアドバイザー進発式」が開催されました。当JAからは優績LA県本部表彰者として、4名が受賞しました。

ライフアドバイザーは地域に密着し、親身な対応と専門的な知識で皆様の人生設計をサポートする活動を行っております。これからも皆様のお役に立つことが出来るように、日々努力して参ります。

JA共済でなにかご不明な点等ございましたら、各支所のライフアドバイザーまでお気軽にご相談ください。

生活

かがやき部会役員リーダー研修を行いました!

5月14日（火）に、かがやき部会6支部（那賀・粉河・打田・桃山・貴志川・岩出）の新役員リーダー研修を行いました。最初に、JA和歌山中央会　総合企画部部長　谷口昌明氏から、『JA組織と女性会活動』と題して、協同組合の世界的評価についてや、JAの総合事業とJA改革の姿勢について説明いただいたうえで、JAにおいて期待されている女性会の役割についてお話いただきました。

その後、6支部から活動報告と令和元年度の計画を発表し合いました。それぞれ、サークル活動の作品を披露したり、活動の様子をそのまま寸劇で紹介するなど、部会員増強や活動を地域へ発信していくために工夫をこらし、場は大変盛り上がりました。初めて役員になられた方も、地区での活動や雰囲気がイメージできたのではないかと思います。今回は情報交換の場ともなり、これからのJA紀の里かかがやき部会はさらに盛り上がるに違いありません。

ご興味のある方は、ご入会お待ちしております!

生活部より ――― 「家の光図書」今月の一冊を紹介

少ない調味料とポリ袋でできる
もみもみ焼くだけレシピ 著・堀 知佐子　1,404円

みそ漬け、しょうゆ漬け、塩漬けなど、食材を「漬ける」伝統的な日本料理の技法は、忙しい人にこそ役立つ調理法です。食材を調味料といっしょに袋にいれて、たった1分、もむだけ!　焼くだけ!　盛り付けるだけ!　です。「鶏肉のにんにくじょうゆ焼き」「いかのピリ辛塩麹炒め」「大根とにんじんのみそヨーグルト漬け」など、とってもおいしいのに、かんたんで手間もかからない71品のレシピが、毎日のごはんづくりをすごくラクにしてくれますよ。

●ご注文は、JA紀の里各支所・事業所の購買窓口までお申し込みください！

営農

援農ボランティア企画

JA紀の里体験農業部会では、全国農協観光協会と連携を図り4月29日に大阪府茨木市にある関西大倉中学校･高等学校の科学部（園芸班）の校外活動の受入をおこないました。

今回は、柿摘蕾作業で、学生と教員の合計20名が参加、「普段することのない作業だったので、とても楽しかった」の感想がありました。10月下旬には、同圃場で「柿の収穫体験」も予定しています。

他にも同部会では、5月に同企画の「猫の手援農隊～柿の摘蕾3日間」の受入も行いました。

今後も都市部在住の方々に地域農業、農村に興味を持ってもらう機会提供並びに農作業支援に繋がる都市農村交流事業を取進めていきます。

柑橘類･柿の着花状況調査

5月10日に管内の主力品目である柑橘類･柿の開花状況調査を管内122園地で行いました。今年は4月の気温が低く推移したので、満開日は昨年より1週間～10日遅く、平年と比べても2～3日遅い満開日となりました。

着花量からの作柄指数は、平年よりも少ない傾向で極早生みかんが80、早生みかんが90、普通みかんが90、中晩柑類の八朔が100、不知火が90となりました。

園地別、樹別の着花のバラツキはありますが、柑橘類は隔年結果（1年おきに収穫量が大幅に増減する現象）をなくす事と、今年の着果量を確保する為に「かぶさり枝の除去」を行い、生理落果を減らす生産対策が必要です。

柿の着花状況調査では、刀根早生の満開日は5月16日で昨年より10日、平年より3日遅くなりました。

着花量自体は少なめでしたが、作柄は平年作が見込まれます。摘蕾忘れや2番果の見直しを早期に行い大玉生産を目指しましょう。

ねばる運動について

常態化する気象変動や気象異変に起因する農業生産活動への悪影響を緩和し、力強い生産基盤を再構築するため、「ねばる運動」を強力に展開します。

5月10日の第1回　本部生産販売委員会において承認いただき、生産販売委員会と共に、どんな困難にも諦めない精神で、土作りを実践し根張りをよくして高品質･安定生産を行う、粘り強い産地の構築という観点から「ねばる運動」を実践することになりました。今後は、各支部生産販売委員会と協議して、生産者全員と一丸となって取り組みを行っていきます。

購買

アツ～イ夏を乗り越えよう

購買部では、6月30日（日）まで麺類を特別価格にてご提供しています。
通常価格より割引した価格にてご提供させていただきます。
暑い日には喉越しすっきりな、麺類を是非この期間中にご賞味ください。
ご注文・お問い合わせは各支所・事業所・購買窓口へ

手延素麺 揖保乃糸

播州の糸 うどん

播州の糸 そうめん

播州の糸 ひやむぎ

手延素麺 揖保乃糸

取　扱　商　品	
手延素麺 揖保乃糸9kg（紙箱）……¥8,500	播州の糸　うどん（240g×15袋）……¥1,500
手延素麺 揖保乃糸9kg（木箱）……¥8,900	播州の糸 そうめん（240g×15袋）……¥1,500
	播州の糸 ひやむぎ（240g×15袋）……¥1,500

（税込）

お問合せは、お近くの支所・事業所まで

■那賀支所　☎（0736）75-3152
■粉河支所　☎（0736）73-3202
■川原事業所　☎（0736）73-4020
■長田事業所　☎（0736）73-3071
■竜門事業所　☎（0736）73-3125
■鞆渕事業所　☎（0736）79-0002
■打田支所　☎（0736）77-6980
■桃山支所　☎（0736）66-1137
■貴志川支所　☎（0736）64-2600
■岩出支所　☎（0736）62-4361

JA 紀の里

販売

紀の里の桃がスタート

6月からいよいよ紀の里の主力品目である桃の販売をスタートします。
本年産は昨年の台風の影響もあり、全体の出荷量が少なくなる予想ですが産地として各直売所等連携し、有利販売に努めてまいります。
また、6月16日（日）は、「父の日」です。これに伴いめっけもん広場を始めとする各直売所では、様々な「父の日」のイベントを開催しますので、ご家族やご近所の方々と、ぜひ、お越しください。

めっけもん広場だより

新元号「令和」は、万葉集の梅花の歌から出典されており、初春の令月にして、と文章は続きますが、初春の令月とは、何事をするにもよい月。めでたい月の意味を持ちます。めっけもん広場には、梅が多く出荷されております。令和元年、梅ジュース・梅酒・梅干しを手作りしてみませんか？めっけもん広場は、四季折々の古くからの風習を伝えていきます。

OINACITY だより

6/16 …… 父の日コーナー設置
6/19 …… OINA食堂イベント開催

お知らせ

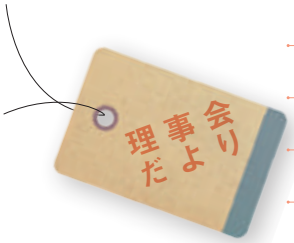

第1回理事会が5月7日、JA紀の里ふるさとセンターで開催されました。

第 1 号議案	平成30年度本決算について
第 2 号議案	第27回通常総代会の開催（案）について
第 3 号議案	令和元年度会計監査法人に関する監査報酬の件について
第 4 号議案	第7次中期3ヵ年計画（数値計画）（案）について
第 5 号議案	信用事業運営体制の今後の方針（案）について
第 6 号議案	コンプライアンス･マニュアルおよび不祥事対応要領の改正について
第 7 号議案	農業経営事業の実施（案）について
第 8 号議案	農業経営規程（案）について
第 9 号議案	出資金の減資減口について

CS（顧客満足度）改善プログラム

桃山支所購買課･営農指導課では、気持ちの良い挨拶や対応をするにはどうすればよいかをテーマに話し合いを行いました。気持ちの良い挨拶･対応とは元気よく挨拶し、正確ですばやい対応であると考え今後よりいっそう職員同士の連携を密にし、店舗に来ていただいた組合員さんも職員も楽しく過ごすことができる店舗づくりを目指していきます。

組合員さんにとって忙しい時期ではありますが少しでも多く足を運んでいただきより良い対応のできる準備をし、職員一同心よりお待ちしています。

和歌山労働局からのお知らせ

事業主の皆さまへ

平成31年度の労働保険年度更新について

「労働保険」とは、労災保険を総称したもので、年度当初に労働保険料を概算で申告･納付し、翌年度当初に確定精算することとなっています。この手続きを「年度更新」といいます。

事業場あてに年度更新用の申告書が郵送されますので、申告書を作成の上、6月3日から7月10日までの間に申告･納付をお願いします。

詳しくは、和歌山労働局のホームページをご覧いただくか、和歌山労働局総務部労働保険徴収室（☎073-488-1102）までお問い合わせください。

介護センターだより

高齢者の脱水を防ぐために!!

人間は、脱水を防ぐために予備の水分を体内に蓄えているのですが、高齢者になると、この予備量が減ってしまい、簡単に脱水となってしまいます。そのうえ、排尿が近くなることを気にして、あえて水分をとらなかったり、生理的変化からのどの渇きを感じにくくなったりして、長時間水分をとらないまま過ごしてしまうことがあります。

高齢者の脱水を防ぐためには、本人が意識することはもちろんですが、周りにいる人が水分をとるように勧めることが大切です。一度にたくさんの水分を摂取するのは苦痛を伴うものですから、こまめにとれるよう働きかけましょう。

脱水を防ぐために1日1,500cc程度を目安に水分を摂取しましょう。

■脱水が起きているときに現れやすい症状は

- **皮膚が乾燥する**
- **唇や口の中が乾燥する**
- **体温が上がる**
- **尿の量が減少する**
- **脈が速くなる**
- **血圧が低下する**
- **ぼんやりしたり、めまいを起こしたりする など**

高齢者の場合は、あっという間に脱水に陥ることがあるため、特に注意が必要です。

野菜ソムリエ上級プロ
KAORUの
ベジタブルライフ

トウガン

～暑さをしのぐヘルシーな夏野菜～

イラスト：小林裕美子

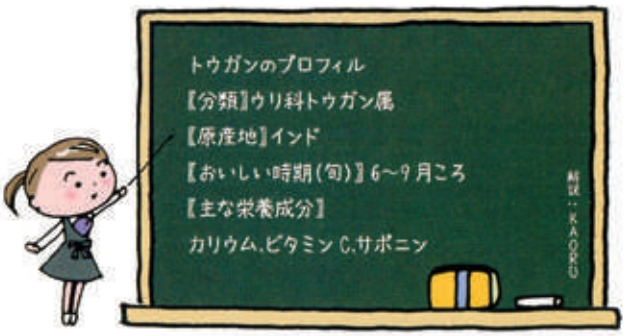

見分け方

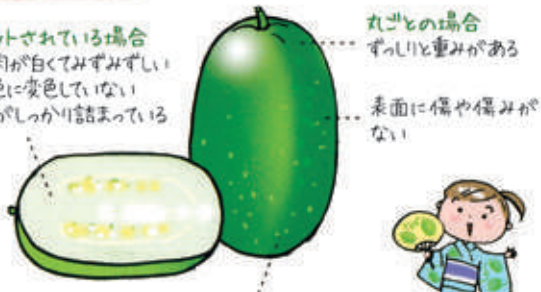

カットされている場合
果肉が白くてみずみずしい
茶色に変色していない
種がしっかり詰まっている

丸ごとの場合
ずっしりと重みがある

表面に傷や傷みがない

皮全体に粉を吹いているものは完熟の目印
粉がもともと吹かない品種は緑色が濃く鮮やかな色合いのもの

保存方法

貯蔵性が非常に高い！

丸ごと
風通しの良い冷暗所なら数カ月保存できる

カットしたらなるべく早めに食べよう。傷みやすいワタと種の部分を取り除いてラップで包み冷蔵庫へ

冷凍保存
皮をむき薄切りや一口大などにカットして保存用袋に入れる。半解凍の状態で煮物などに

トウガンのチカラ

95%以上が水分
低カロリー

夏野菜の代表格

カリウム
老廃物

含まれる栄養素の中でも、カリウムの含有量は特に多い。腎臓で老廃物の排出を促進

高血圧予防やむくみ解消に効果的

ビタミンC
夏の紫外線による肌トラブルケアにお薦め。抗酸化作用やメラニンの生成を抑制する働きあり

サポニン
コレステロール値や中性脂肪を減少させる効果
ブドウ糖と脂肪が結合するのを防ぐ働きもあるので、肥満予防も期待

体を冷やす作用や利尿作用が強いため、冷え症の方、おなかが弱い方(下痢や頻尿の起きやすい方)などは食べ過ぎに注意。一方のぼせやほてり、炎の解消には役立つ

楽しみ方・食べ方のコツ

下ゆで

種やワタを取り除きたっぷりのお湯で4～5分。青臭さやあくを取り除き、調理の際にスープやだしの味が染み込む

煮る

煮崩れしやすいので火加減に注意！

煮物
あん掛け

肉や魚介類のうま味が染み込んでおいしい

あっさり淡白な味わいは濃い味付けに合う

加熱しても軟らかくなり過ぎない。一方、皮を厚めにむくと口当たりが滑らかに

皮のむき方
厚くむき過ぎないで！　少し青みを残す程度のひすい色で見た目涼やかだよ

中国料理では中をくりぬいてスープなどの器として利用することも

トウガンのいろいろ

球形の丸トウガンと長楕円(だえん)形の長トウガンに大別。地域性豊かでサイズもさまざま

大丸トウガン
大きくてれいトウガン。熟すと表面に白粉を吹く。本州を中心に古くから生産されている品種

小丸トウガン

小さくてれいトウガン。球径20cm程度、重さは2kg程度とミニサイズ。小玉で球形のため扱いやすい

沖縄トウガン

完熟しても白粉を吹かないことが特徴。果皮は鮮やかな緑色。品種改良なども進み、南国以外でも栽培されている

小トウガン・姫トウガン

重さが1～2kgほどの小型。使いきりサイズで扱いやすい。姫トウガンは白粉はほぼ付かず、緑色。柔らかく肉厚

トウガンのヒミツ

「冬瓜」と書くが、旬は夏
冬まで持つほど貯蔵性が高いことから「トウガン」と記すようになったといわれている。水分が豊富で涼しげな見た目とさっぱりとした味わいは夏にぴったり

日本での歴史

伝来は5世紀ころ。原産地インドから3世紀ころ中国に。そして日本へ

奈良時代
『正倉院文書』には「トウガン」「鴨瓜(トウガンの和名)」

平安時代
『本草和名』では「白トウガン」「和名、加毛宇利(かもうり)」

種のパワー

乾燥した種には便秘解消、利尿、頻尿(ちんがい)作用がある。漢方薬として「冬瓜子(とうがし)」

お菓子

砂糖漬け、シロップ煮などがある

台湾では甘いお茶やドリンクとしても利用

ほっとひと息 お便り紹介

Agriとても参考にしています。今月はこういう事したら良いネと夫婦で話しながら農業しています。（井上さん）

営農情報を参考に定年後の勉強をさせて頂いています。また読者の広場も大変良いと思います。最後のページでホッとさせてもらいます。（津田さん）

今家でおるので野菜など少し植てます。消毒などわからない所はむっくん愛など読ませて頂いて勉強させてもらってます。色々知れてたいへんやくだってます。これからもよろしくお願いします。（福山さん）

去る三月の土曜日に肥料・農薬の一括引き取りがあり、支所へ注文の品を引き取りに行きました。特に農薬は、作物に適用した安心出来る農薬が多数有り、これは、（JA）でなければ出来ない品揃です。街のホームセンターでは、汎用の農薬しか販売していないのでやっぱりJA頼りになります。多少価格は、高価であっても安全な農薬が一番です。（谷口さん）

クロスワードパズル 頭の体操

出題／ニコリ

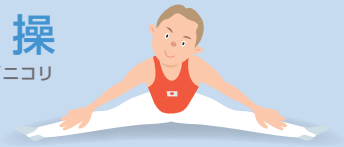

Q 二重マスの文字をA～Fの順に並べてできる言葉は何でしょうか?

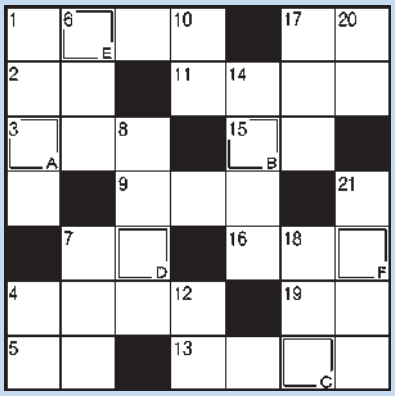

タテのカギ

1 大丈夫だから、○○○○に乗ったつもりで待っててね
4 ブーブーと鳴きます
6 高校の公民の教科の一つ
7 新鮮な空気を取り込んで汚れた空気を追い出すこと
8 お好み焼きにたくさん入れる葉野菜
10 彼とは同じ釜の○○を食った仲だ
12 肩と手首の間
14 酸と混ぜると中和反応が起きます
17 米国の50番目の州。南の島です
18 焼き肉店のメニューで肝臓のこと
20 由緒ある神宮や夫婦岩で知られる三重県の市
21 一番良い物はベスト、一番悪い物は

ヨコのカギ

1 七夕に彦星と会います
2 オフの反対語
3 スズでめっきした鉄板。一斗缶やバケツなどに用いられます
4 手紙のやりとりで交流すること
5 ナイアガラ川にあるものが有名
7 時計を掛けたり絵を飾ったり
9 京都市で行われる祇園祭は○○○神社の祭礼です
11 高倉健主演の映画『○○○○の黄色いハンカチ』
13 百貨店ともいいます
15 ○○は友を呼ぶ
16 何人かでバトンをつなぐ競走
17 息を吸うと膨らむ臓器
19 観光、夜行、2階建てといえば

前号の解答

ABCDE
「アマガエル」

● 4月号の当選者は次の方々です。
武本さん　津田さん　迫間さん　笹垣さん　大谷さん　おめでとうございます★

答えは、ハガキに　1. 答え　2. 住所　3. 氏名　4. 電話番号　5. ご意見・ご要望をご記入の上、（〒649-6494）紀の川市上野12番地5 JA紀の里総合企画部クロスワードパズル係までお送りください。
抽選で5名の方にJA紀の里特産の加工品をプレゼントします。
（6月20日消印まで有効）

つれもていこ〜よ

番所山公園（白浜町）

番所山公園は田辺湾の南側に位置し、円月島や塔島などが眺望できる国立自然公園です。貴重な自然が多く残されており、粘菌など珍しい生物も棲息しています。

遊歩道を進むと3ヶ所の展望スポットがあり、普段目にすることのできない白浜沿岸の景色を眺めることができます。また、かつて植物園が開園していたことから、散策していると珍しい熱帯、亜熱帯の植物に出会うことができ南国情緒を楽しめます。芝生の広場もあり、円月島が浮かぶ海を眺めながらゆったりお弁当を広げてみるのもいいでしょう。また、番所山奥の番所鼻灯台前広場に設置された展望塔から、360度ぐるりと見渡す大パノラマは絶景です。

公園内には和歌山県が生んだ博物学、民俗学の巨星南方熊楠の記念館があり、熊楠の歩みを彼の愛した自然の中で追体験することができます。

東屋（第二展望広場）

トンネル（第二展望広場に至る）

芝生広場から見る円月島

【所 在 地】西牟婁郡白浜町3601-1
【アクセス】白浜インターチェンジから車で20分ほど。
第1駐車場（普通車15台、バス2台）、第2駐車場（普通車15台、身障者用3台）は両方とも無料。
【そ の 他】年中無休、開園時間は9時〜17時で入園料は無料。（南方熊楠記念館へは別途入館料が必要。休館日に注意）

JA紀南発信

県内広報誌共通企画

恵を拓く協同組合 JAと農業

監修＝JCA（日本協同組合連携機構）

世界で活躍する協同組合

毎年7月の第1土曜日は国際協同組合デーです。協同組合の起源は、産業革命後の労働者の厳しい生活を打開するため、1844年、英国のロッチデールという町で、労働者が自ら出資して協同組合を設立し、小さな店を始めたことにあります。協同組合は各地に広がり、1895年に国際組織、国際協同組合同盟（ICA）ができました。世界110ヶ国から311組織が加盟し（2019年4月現在）、世界の10億人を超える組合員を代表しています。

国連は2012年を国際協同組合年とし、16年には国連教育科学文化機関（ユネスコ）が、「協同組合の思想と実践」を無形文化遺産に登録しました。協同組合が「さまざまな社会問題への創意工夫あふれる解決策を編み出している」と評価したためです。

JAも「農業協同組合」として、協同組合間の連携を取りながら、より良い社会づくりに向けた取り組みを進めています。

語句解説

【協同組合間連携】（きょうどうくみあいかんれんけい）
地域の課題解決のため、多様な協同組合が力を合わせて対応します。日本でも、地域、都道府県、全国、それぞれの段階で様々な連携が行われてきました。全国段階では、JA、生協、漁協、森林組合、ワーカーズコープ、労働金庫などの全国組織が「日本協同組合連絡協議会（JJC）」に集い、連携を進めてきました。JJCの取り組みを引き継ぎ、協同組合がさらに連携を強め、地域で果たす役割・可能性を広げていくため、18年に「日本協同組合連携機構（JCA）」が発足しました。

世界の協同組合

- 1844年 ロッチデール公正先駆者組合設立（英国）
- 1862年 ライファイゼンにより「農村信用組合」設立（ドイツ）
- 1895年 国際協同組合同盟（ICA）設立
- 2012年 国際協同組合年
- 2016年 「協同組合の思想と実践」がユネスコ無形文化遺産に登録

日本の出来事

- 1843年 二宮尊徳が農民・武士の相互扶助組織「報徳社」を設立
- 1900年 「産業組合法」施行
- 1947年 「農業協同組合法」施行 「農協」の誕生

協同組合間連携の事例

耕そう、大地と地域のみらい。

読者の広場
Reader's Square

マイアイドル

山田 直和さん 里美さんの
長女 梨乃（りの）ちゃん（5才）
打田支所管内

おばあちゃんの作ったミニトマトが大好きな梨乃ちゃんは、やさしくて、面倒見がよい女の子。

最近は、1月に生まれた弟の和煌（かずき）くんのお世話に一生懸命で、泣いたら、やさしくお話して、あやしてくれるそうです。

お休みの日は、お友達と一緒に畑を駆けたり、絵を描いたり、ごっこ遊びをしたりして、楽しく過ごしています。

「自分の夢をもって、かなえてほしい。」「明るく健康に、このまますくすく育ってね」ご両親の願いです。

わたしの夢

森下 柚月（ゆづき）ちゃん（東貴志小学校4年）
貴志川支所管内

私は、バレリーナで有名になるのが夢です。なぜなら、私は今、クラシックバレエをしているからです。

クラシックバレエを始めたきっかけは、プリキュアです。プリキュアでバレエのシーンがあったので、ママが、「ゆっちゃん、これやってみる？」と言ったら、私が「やる！」といって、それでバレエを始めました。5歳の時でした。

バレエの振り付けは、フランス語なので、覚えるのが難しかったけど、できるわざが増えてきたので楽しいです。今は、6月8日土曜日に発表会があるので、練習を頑張っています。私は、背が高いので一つ上のお姉さんクラスに入っていて、大変です。笑顔を今、頑張っていますが、振り付けに集中しすぎて、にこにこできない時があります。シニアのお姉さん達はすごく上手ではやくてすごいです。これからも夢に近づけるように、頑張っていきたいと思います。

私の趣味

藤戸 敏成さん（66才）
那賀支所管内

京都旅行のお土産屋さんで組み木を見つけ、自分でも作れるのではないかと15年前から組み木作りを始めた藤戸さん。板を切ったり、磨く機械を器用に扱いながら、「一つの板からいかに隙間なく物を描くことが出来るかによって、外して飾る時に魅力が出てくる」と言います。

農業の合間などに作る作品は好きな動物メインで、動物の組み木達が今に動きだしそうな気持ちのこもった作品ばかりです。これからも楽しみながら組み木作りを続けていきたいと話してくれました。

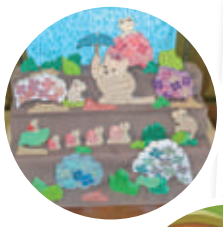

休日渉外訪問活動のご案内

渉外担当者が休日に訪問させていただき、共済の請求漏れはないかの確認や、各種相談に対応させていただく活動を行っています。

次回訪問は
6月23日(日)です!!

例えば…

貯金・学資金の準備・住宅の新築、リフォーム・車の購入住宅ローン金利見直し・老後の年金・相続・建物の保障生命共済(保険)の加入内容について等

※わからないこと、困ったことは各支所渉外担当者・各支所窓口までお気軽にお問い合せください。

JA紀の里 税務(相続)無料相談会のご案内!

税務(相続)についてご不明な事はございませんか…?
税理士・司法書士を招き、お一人おひとりのご相談に丁寧にお応えします。税務(相続)に関する相談などお気軽にご相談ください。

税務(相続)
令和元年 6 月23日(日)
令和元年 7 月28日(日)
場 所:JA紀の里 岩出支所　　時 間:12:00〜15:00

＊ご予約優先とさせていただきます。
＊ご予約・お問い合せは各支所窓口・金融渉外担当者までお問い合せください。

THE JAPAN AGRICULTURAL NEWS
日本農業新聞
www.agrinews.co.jp

農業に携わる人たちを
第一に考えた報道・活動で
日本の食と農を応援します。

知る、活かす、つなぐ〜JAグループ情報共有運動

生産現場に、より密着
日本農業新聞の紙面が変わります。

読んで得する
経営情報を充実

輸入農畜産物が押し寄せる時代に、選ばれる産地とは、農家とは…。アグリビジネス面(週1回)を新設するなど、マーケットインに基づく専門情報を充実させます。

農業を変える先端技術追う
ドローン、無人トラクターなど技術革新が加速する農業。その可能性と、現場で使える技術かどうかをポイントに、専門記者が分かりやすく解説します。

改革の先進JAを徹底報道
JAグループの自己改革は成果が問われる年となりました。組合員の農業経営を支える先進JAの取り組みを徹底報道します。

農業に夢をかける若者を応援
若者を応援する紙面を新設(週1回)。農業高校や農業大学校の生徒たち、新規就農者の皆さんのそれぞれの挑戦を伝えます。

島田洋七さんが新企画で再登場
大反響を呼んだ本紙連載「笑ってなんぼじゃ!」の島田さんが紙面に帰ってきます。世の中に起きる様々な出来事をユーモアあふれる独自の切り口でつづります。

THE JAPAN AGRICULTURAL NEWS
日本農業新聞
〒102-8409
東京都千代田区一番町 23-3
TEL. 03-6281-5807
FAX. 03-5214-0480

日本農業新聞　検索

お近くの新聞販売店から毎日お届けします。
購読のお申し込みは、あなたのJAまで
購読料 1ヶ月 2,623円(税込)(本体価格2,429円)

雪月花

編西風チャイナ国より来る黄砂
粉河支所管内　三嶋 邦彦

卒業歌曲も言葉もよく揃ひ
粉河支所管内　吉田 美代子

木下闇トトロがまねく黒河道(くろこみち)
打田支所管内　時田 一草

ロケットの墓ある高野南風(みなみ)吹く
打田支所管内　辻本 俊子

弟の靴はおさがり青き踏む
打田支所管内　武友 ちゑ子

竹の秋過ぎた人生今は脱ぐ
打田支所管内　世儀 麻由美

実えんどう莢(さや)いっぱいに八姉妹(きょうだい)
貴志川支所管内　亀井 美恵子

草刈りの鎌を休ます時鳥
貴志川支所管内　前 廣

昔むかし

近畿地方のお話

大和のカエルと河内のカエル

※写真はイメージです

むかしむかし、大和のカエルと、河内のカエルがいよってんと。

大和のカエルはなあ。いっぺん河内の国を見たいものやと、思うてくらしとったんやと。同じように、河内のカエルもなあ。いっぺん大和の国を見たいものやと思うて、くらしとったんやと。

ある時なあ。大和のカエルは、ある人から、「河内を見たけりゃ二上山へ登ったら、よう見えるぜ。」

と教えてもろてなあ。それなら、二上山へ登って見ようと、どんどん二上山へ向けて登って行っこったんやと。ちょうど、そのころ、河内のカエルもなあ。ある人に、

「大和の国を見たけりゃ、二上山へ登ったらよう見えるぜ。」

と教えてもろうてなあ。どんどん二上山へ登って来よったんやと。

そしてなあ。二ひきのカエルは二上山のてっぺんで、とんと出会うてなあ。それぞれ思いきりせいのびをして、大和のカエルは河内の国を、河内のカエルは大和の国をながめよったんやと。ところがなあ。大和のカエルは河内の方をながめて、

「なんや、しょうもない。河内は、大和と同じやないか。」

とどなりよったんやと。

河内のカエルもなあ。大和の国をながめて、

「なんや、しょうもない。大和は、河内と同じやないか。」

とどなりかえしよったんやと。

それから、二ひきのカエルはなあ、こんなことなら、なにもわざわざ見に来るまでもなかったと、大和のカエルは大和へ、河内のカエルは河内へ、ひっかえして行っこったんやと。

そのわけはなあ。カエルの目玉は、うしろのほうについているので二上山のてっぺんで、くるりと、「まわれ右」をして見なけりゃならんのに、うっかりそのまま立ってながめたので、大和のカエルには、もとの大和が、河内のカエルには、もとの河内が見えたのや。

『近畿地方のおはなし』より

JA紀の里
紀の川市上野12番地5　TEL 0736-77-7801
https://www.ja-kinosato.or.jp
発行日／令和元年6月5日　編集／総合企画部

みんなのよい食プロジェクト
食は日本の未来。
JAグループ